Маска зверя [Mask of the Beast] *ТОА*

Чудесный предмет, необычный

Рекомендованная стоимость: 101-500 зм

Эта деревянная маска изображает голову животного и имеет 3 заряда. При ношении маски вы можете потратить 1 заряд и использовать маску, чтобы действием наложить заклинание *дружба с животными [animal friendship]*. Маска восстанавливает все потраченные заряды на рассвете.

Призрачный фонарь [Ghost Lantern] *ТОА*

Чудесный предмет, редкий (требуется настройка)

Рекомендованная стоимость: 501-5 000 зм

Беспокойный дух запечатан внутри этого фонаря.

Удерживая фонарь, вы можете бонусным действием командовать духом, чтобы заставить фонарь излучать яркий свет в радиусе 30 футов и тусклый свет ещё на 30 футов.

Удерживая фонарь, вы можете использовать действие, чтобы заставить дух оставить фонарь, дублируя эффект заклинания *волшебная рука [mage hand]*. Дух возвращается в фонарь, когда заклинание заканчивается.

Если вы потеряете сознание в пределах 10 футов от фонаря, дух выйдет из него, магически стабилизирует вас прикосновением, а затем быстро возвращается обратно в фонарь.

Дух связан с фонарём и ему не может быть причинён вред, он не может быть изгнан или поднят из мёртвых. Накладывание на фонарь заклинания *рассеивание зла и добра [dispel evil and good]* освобождает дух от заточения и фонарь перестаёт быть магическим.

Галерея

Амулет чёрного черепа [Amulet of the Black Skull] *ТОА*

Чудесный предмет, очень редкий (требуется настройка)

Рекомендованная стоимость: 5 001-50 000 зм

Этот амулет вырезан из обсидиана и имеет форму кричащего гуманоидного черепа, с рубиновыми глазами и изумрудными зубами. Он висит на железной цепочке.

Амулет имеет 6 зарядов и ежедневно, на рассвете, восстанавливает 1к6 зарядов. При ношении амулета вы можете использовать действие, чтобы потратить 1 из зарядов, чтобы переместить себя и всё, что вы носите в место в пределах 100 футов от вас. Целевое назначение, которое вы выбираете, не обязательно должно быть в вашей прямой видимости, но оно должно быть вам знакомо (другими словами, место, которое вы видели или посещали), и оно должно быть на том же плане существования, что и вы. Этот эффект не подвержен магическим ограничениям, установленным на Гробнице девяти богов, таким образом, амулет можно использоваться для входа и выхода из гробницы.

Если вы не нежить, вы должны пройти спасбросок Телосложения Сл 16, каждый раз, когда вы используете амулет для телепортации. При неудачном спасброске чёрный череп хихикает, и вы трансформируетесь во время перемещения. Трансформация вступает в силу, как только вы попадаете в пункт назначения, и определяется случайным образом броском процентной кости (к100) в соответствии с таблицей Трансформации чёрного черепа.

ТРАНСФОРМАЦИИ ЧЁРНОГО ЧЕРЕПА

к100	Трансформация
01-20	Символ Ацерерака жжёт вашу плоть, это проклятие, которое можно удалить только с помощью заклинания *снятие проклятья [remove curse]* или подобной магии. Пока проклятье не снято, ваши хиты не могут быть восстановлены магией.
21-35	Вы увеличиваетесь, как если бы стали целью заклинания *увеличение/уменьшение [enlarge/reduce]*, за исключением того, что эффект длится 1 час.
36-50	Вы уменьшаетесь, как если бы стали целью заклинания *увеличение/уменьшение [enlarge/reduce]*, за исключением того, что эффект длится 1 час.
51-70	Вы попадаете в пункт назначения, но на вас нет ничего, кроме амулета чёрного черепа. Все остальные вещи, которые вы носили или несли, появляется в случайном свободном пространстве в пределах 100 футов от вас.
71-95	Вы парализованы на 1 минуту или до тех пор, пока этот эффект не будет снят заклинанием *малое восстановление [lesser restoration]* или подобной магией.
96-00	Вы окаменели. Этот эффект может быть снят только заклинанием *высшее восстановление [greater restoration]* или подобной магией.

Закладка [Bookmark] *ТОА*

Оружие (кинжал), легендарное (требуется настройка)

Рекомендованная стоимость: от 50 001 зм

Этот кинжал +3 принадлежит Артусу Симберу. Пока вы держите кинжал в руке, вы можете использовать бонусное действие для активации одного из следующих свойств:

- Воззвать к синему камню, установленному в рукояти кинжала, чтобы сотворить яркий свет в радиусе 20 футов и тусклый свет в пределах ещё 20 футов или отключить свечение камня.
- Превратить кинжал в компас, положив к себе на ладонь, кинжал указывает на север.
- Сотворить при помощи кинжала *переносящую дверь [dimension door]*. Это особое действие нельзя повторно совершать до следующего рассвета.
- Сотворить при помощи кинжала *принуждение [compulsion]* (Сл спасброска 15). Дистанция заклинаний увеличивается до 90 футов, но целью заклинания могут быть только пауки, которые являются зверями. Это особое действие нельзя повторно совершать до следующего рассвета.

Галерея

Кольцо зимы [Ring of Winter] ТОА

Кольцо, артефакт (требуется настройка)

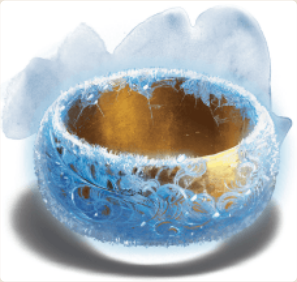

Артур Кимбер хранил эту вещь веками. *Кольцо зимы* — простое на вид золотое кольцо, которое подстраивает свои размеры так, чтобы плотно сидеть на пальце владельца. Внешняя сторона покрыта тонким слоем инея, который не тает от обычного тепла. Кольцо на ощупь холодное, и если его наденет тот, кто не настроен на кольцо, его рука тут же онемеет от холода.

Кольцо зимы разумно и пытается взять под контроль любое существо, которое его носит. Если это удаётся, кольцо заставляет носителя крушить все и всех вокруг в стремлении навлечь на себя гнев врагов и уничтожить носителя кольца.

Разум. *Кольцо зимы* — разумный хаотично-злой предмет с Интеллектом 14, Мудростью 14 и Харизмой 17. Кольцо общается передавая эмоции существу, носящему его, а так же обладает слухом и обычным зрением в радиусе 60 футов. Кольцо жаждет разрушения, и ему нравится причинять вред всему окружающему.

Необнаруживаемость. *Кольцо зимы* сопротивляется попыткам магического обнаружения. Ни кольцо, ни его носитель не могут являться целью школы магии Прорицания. Кроме того, они невидимы для магических средств слежения.

Заморозка времени. Пока вы носите это кольцо, вы не стареете естественным образом. При снятии кольца вы не состаритесь на «замороженные» годы. Кольцо не защищает носителя от изменения возраста, вызванного магическими эффектами, такими как «Ужасный облик» **привидения [ghost]**.

Иммунитет к холоду. Пока вы носите это кольцо и настроены на него, вы имеете иммунитет к урону холодом и не страдаете от негативных последствий низких температур.

Магия. У *кольца зимы* есть 12 зарядов, и оно восстанавливает их все на рассвете. Пока вы носите кольцо, можете потратить необходимое количество зарядов, чтобы использовать следующие свойства:

- Вы можете действием потратить 1 заряд кольца, чтобы понизить температуру в сфере с радиусом 120 футов с центром в точке, которую вы можете видеть в пределах 300 футов от вас. Температура в области падает на 20 градусов по Фаренгейту в минуту до минимума в -30°F (-34°C). Когда температура опускается ниже 32°F (0°C), на поверхности начинают появляться лёд и иней. Эффект является постоянным, если только вы не окончите его действием, после чего температура постепенно приходит в норму со скоростью 10 градусов в минуту.
- Вы можете использовать одно из следующих заклинаний кольца (Сл спасброска 17), потратив указанное количество зарядов: ***длань Бигби [Bigby's hand]*** (2 заряда; рука состоит из льда, имеет иммунитет к урону холодом и наносит сжатым кулаком дробящий урон (вместо урона силовым полем), ***конус холода [cone of cold]*** (2 заряда), *обледенение* (3 заряда; как ***окаменение [flesh to stone]***, за исключением того, что цель превращается в лёд с прочностью и долговечностью камня), ***град [ice storm]*** (2 заряда), ***Отилюков ледяной шар [Otiluke's freezing sphere]*** (3 заряда), ***метель [sleet storm]*** (1 заряд), ***шипы [spike growth]*** (1 заряд; шипы состоят изо льда) или ***ледяная стена [wall of ice]*** (2 заряда).
- Вы можете потратить соответствующее количество зарядов кольца, чтобы действием создать неодушевлённый ледяной объект (2 заряда) или живое ледяное существо (4 заряда). У ледяного объекта не должно быть подвижных частей, и он должен помещаться в куб со стороной в 10 футов. Он имеет плотность и долговечность металла или камня (по вашему выбору). Ледяное существо аналогично Зверю с ПО не выше 2. Ледяное существо обладает той же статистикой, что и выбранный Зверь, но со следующими изменениями: существо — это конструкт с уязвимостью к урону огнём, иммунитетом к урону холодом и ядом, и иммунитетом к следующим состояниям: очарование, истощение, испуг, паралич, окаменение, отравление. Ледяное существо слушается только команды своего создателя. Ледяной объект или существо появляется в свободном пространстве в пределах 60 футов от вас. Оно истаивает в лужу обычной воды через 24 часа, либо при опускании хитов до 0. При высокой температуре оно теряет по 5 (1к10) хитов в минуту из-за таяния. При необходимости рассчитать количество хитов существа обратитесь к рекомендациям в главе 8 *«Руководства Мастера»*.

Прочие свойства. По слухам, кольцо зимы обладает другими свойствами, которыми могут воспользоваться только злые существа, чья воля не порабощена кольцом. Морозные великаны издавна верят, что с помощью кольца можно замораживать целые миры, в то время как **джинн [djinni]** на службе у Калишитского паши как-то сказал, что кольцо позволяет призывать белых драконов и могучую морозную первородную сущность по имени Крионакс и управлять ими.

Уничтожение кольца. Кольцо практически неуничтожимо и сопротивляется даже самому горячему магическому огню. Если его наденет архифея, известная как Королева Лета, кольцо растает и навсегда исчезнет.

Галерея

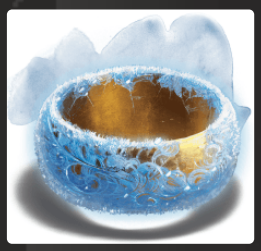

Посох Забытого [Staff of the Forgotten One] *ТОА*

Посох, артефакт (требуется настройка Волшебником, Колдуном или Чародеем)

Этот искривленный посох вырезан из кости, а навершием ему служит череп забытого архимага, уничтоженного Ацерераком давным-давно. На лбу у черепа вырезана руна Ацерерака, которая известна во многих мирах как символ смерти.

Полезные свойства. Покуда вы пользуетесь этим посохом, получаете следующие преимущества:

- Ваш Бонус мастерства при проверке Интеллекта (Магия и История) удваивается.
- Вы не можете быть ослеплены, очарованы, оглушены, испуганы, ошеломлены или окаменеть.
- Нежить с уровнем опасности 2 и ниже не может навредить вам, пока вы её не атаковали.
- Посох можно использовать как рукопашное оружие +3, которое наносит дополнительно 10(3к6) урона некротической энергией при попадании.

Призыв проклятия. У посоха есть 7 зарядов и он восстанавливает 1к4+3 ежедневно на рассвете. Если вы держите посох, Действием можно потратить 1 заряд и выбрать целью видимое вам существо в пределах 60 футов от вас. Существо должно преуспеть в спасброске Телосложения (Сл спасброска от ваших заклинаний) или будет проклято. Проклятое таким образом существо не может восстанавливать хиты и получает уязвимость к урону некротической энергией. *Высшее восстановление [greater restoration]*, *снятие проклятия [remove curse]* или подобные заклинания снимают проклятие с цели.

Забытый. Бестелесная жизненная сила мёртвого архимага даёт силу посоху и его владельцу. Руна на черепе защищает Ацерерака от мести этого духа. Если кто-то помимо Ацерерака расходует заряды посоха, то есть 50% шанс что дух попытается захватить тело использующего посох. Владелец посоха должен преуспеть в спасброске Харизмы Сл 20, в противном случае он становится одержим духом мёртвого архимага и становится НИП под управлением Мастера. Если одержимый становится целью заклинания *рассеивание зла и добра [dispel evil and good]*, дух снова оказывается заперт в посох. Как только безумный дух мёртвого архимага [archmage] берёт под контроль существо, он пытается уничтожить посох.

Уничтожение посоха. Владеющее посохом существо может действием сломать его о колено или любую твердую поверхность. Посох уничтожается и высвобождает оставшуюся магию во взрыве, который заполняет сферу радиусом 30 футов с центром на посохе. Каждое существо в сфере должно совершить спасбосок Ловкости (сложность 18), получая 132 (24к10) урона силовым полем при провале или половину при успехе. Когда посох уничтожен, жизненная сила Забытого отправляется в загробную жизнь. Что с ней будет дальше – это загадка.

Бросок посоха в *сферу аннигиляции [sphere of annihilation]* разрушает как посох, так и жизненную силу, запечатанную в нём. Посох не взрывается, если уничтожается таким образом, но его уничтожение также приводит к разрушению сферы.

Галерея

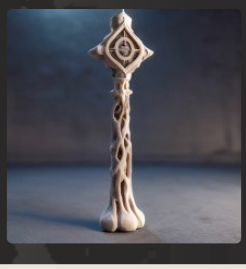

Боб [Bob] *ТОА*

Оружие (боевой топор)

На рукоятке топора рунами Детек (на Дварфийском) выгравировано имя оружия: Боб.

Этот боевой топор дварфийской работы – боевой топор +1, обладающий следующими магическими свойствами:

- Он не тонет в воде и других жидкостях
- Дарует своему владельцу преимущество для проверок Силы (Атлетика), совершаемых для плавания.

Драконий длинный меч [Draconic Longsword] *ТОА*

Оружие (длинный меч)

Рукоять данного длинного меча выполнена в форме дракона. Пока вы им владеете, вы способны говорить и понимать Драконий.

Музыкальная шкатулка арканалота [Arcanaloth's Music Box] *ТОА*

Чудесный предмет

Эта музыкальная шкатулка из тёмного дерева с золотой филигранью. При использовании заклинания *обнаружение магии [detect magic]* или подобного эффекта вокруг неё обнаруживается аура Вызова. Каждая из пяти её сторон украшена изображением рогатой женщины, играющей на разных музыкальных инструментах: цимбале, флейте, арфе, лире и скрипке.

Прикоснувшись к шкатулке, существо может использовать Действие, чтобы заставить её воспроизводить музыку на одним из изображённых инструментов, музыку можно услышать на расстоянии до 60 футов. Персонаж также может использовать Действие, чтобы остановить музыку.

Окаменевшее яйцо грунга [Petrified Grung Egg] *ТОА*

Чудесный предмет (требуется настройка заклинателем)

Данный предмет, функционирует как ***жемчужина силы [pearl of power]***. Заклинатель, который настраивается на яйцо, также получает сопротивление урону ядом. Яйцо превращается в пыль и разрушается, если оно покидает Гробницу девяти богов.

Фрукт танцующей обезьяны [Dancing Monkey Fruit] *ТОА*

Чудесный предмет

Этот редкий волшебный плод производит достаточное количество сока для заполнения флакона.

Любой гуманоид, который ест фрукт танцующей обезьяны или пьёт его сок, должен преуспеть в спасброске Телосложения Сл 14 или начать смешно танцевать на протяжении 1 минуты. Гуманоиды, которые не могут быть отравлены, невосприимчивы к этому магическому эффекту.

Танцор должен использовать все своё движение, чтобы танцевать, не покидая своего места, и имеет помеху на броски атаки и проверки Ловкости, а другие существа имеют преимущество на броски атаки против него.

Каждый раз, когда он получает урон, танцор может повторить спасбросок, оканчивая эффект в случае успеха. Когда этот эффект заканчивается, гуманоид страдает состоянием «отравлен» в течение 1 часа.